VINOHRADSKÝ INFORM

207

Zpravodaj městské části Brno-Vinohrady Duben '23

DUBEN na Vinohradech:

1. 4. | Ukliďme Růženin dvůr

15. 4. | Vinohradské trhy

25. 4. | Veřejná prezentace „Parkování na Vinohradech"

29. 4. | Vinohradské vinné slavnosti

30. 4. | Pálení čarodějnic

EDITORIAL

Milí Vinohraďáci,

jistě jste zaregistrovali, že zpravodaj městské části Vinohradský inform prochází postupnou změnou vizuálního stylu, ale i obsahu. Tato změna se dá analogicky připodobnit změnám, kterými prochází také naše radnice – změny možná pomalejší, na první pohled někdy málo viditelné, ale změny, ke kterým dochází na základě poctivé práce a touhy po změně k lepšímu. Na to, aby byla změna opravdová, dohlíží v případě vinohradského zpravodaje také nově sestavená redakční rada, ve které zasedají jak zástupci vedení radnice, tak i veřejnosti a opozice. Proměna Vinohradského informu je tedy sice pozvolná, v nejbližších měsících se ale do vašich schránek dostane finální, ustálená podoba zpravodaje, která bude nejen v moderním kabátu, ale hlavně přinese vám, vinohradským čtenářům, důležité informace ve čtivé podobě. A protože nechceme smysl vydávání zpravodaje zúžit jen na sdělení důležitá, čím dál častěji se v něm budete setkávat s články, které se budou věnovat zajímavým místům, událostem či místním osobnostem, nebo třeba historii naší městské části. Prostě a jednoduše, Vinohradskému informu chceme dodat na důležitosti a udělat z něj periodikum, které si přečtete se zájmem a chutí.

Jedním z prostředků, jak Vinohradský inform zatraktivnit, je otevřít jej vašim příspěvkům. Jak jste se mohli dočíst už v minulém čísle, možnost vyjádřit se veřejně má nyní prostřednictvím vinohradského zpravodaje každý občan. Na vaše příspěvky se budeme v redakční radě těšit!

A co vás čeká v dubnovém vydání? Vrátíme se k první odborné přednášce a setkání nad tématem průběhu a dopadů stavby VMO na naši městskou část, dotkneme se možností změny parkování dodávek, zjistíme, jak se naší městskou částí inspirovali v Medlánkách nebo se dozvíme o nové bezbariérové herničce. A k tomu spousta informací o tom, co nás čeká v průběhu měsíce dubna.

Příjemné a přínosné čtení!

Mgr. David Čížek,
odpovědný redaktor
člen Rady městské části

Veškeré informace ze zasedání Rady městské části a Zastupitelstva městské části Brno-Vinohrady najdete v elektronické podobě na webu městské části:

https://www.vinohrady.brno.cz/samosprava/usneseni-rady-a-zastupitelstva

OBSAH

3| SLOVO STAROSTKY
SETKÁNÍ NAD VMO

4| KAM S DODÁVKAMI?
ZE ZASEDÁNÍ ZMČ

5| BRNĚNSKÁ SPALOVNA

6| ZE ZŠ MUTĚNICKÁ

7| KNIHOVNA JIŘÍHO MAHENA

8| DUBEN V DOMEČKU
BEZBARIÉROVÁ HERNIČKA

9| NOVÍ ČLENOVÉ RMČ
ZELENÝ ČTVRTEK s PaRo
PRÁCE HASIČE

10| ZŠ ČEJKOVICKÁ

11| POCTA ITALSKÉ OPEŘE

12| ČTVRŤ POD HÁDY

13| BLOKOVÉ ČIŠTĚNÍ 2023

14| ZPRÁVY ZE ZUŠky

15| SENIOR KLUB

16| VINOHRADSKÉ VINNÉ SLAVNOSTI

Už máte ČESKOU OBEC?

Nainstalujte si aplikaci ČESKÁ OBEC a mějte vinohradskou radnici vždy u sebe.
Důležité kontakty, zprávy o dění kolem vás, pozvánky na akce městské části, možnost hlášení závad nebo úřední deska.

To vše je mobilní aplikace ČESKÁ OBEC.

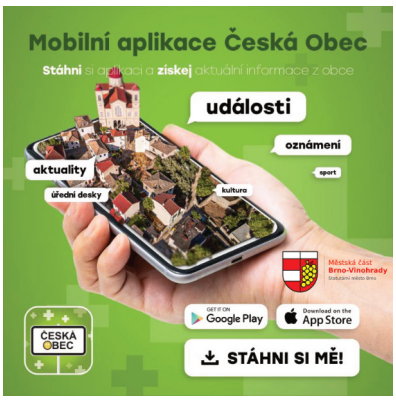

Víte, že MČ Brno-Vinohrady mají i svůj vlastní YouTube kanál?

Chcete sledovat záznamy ze zasedání zastupitelstva, z veřejných prezentací nebo videa z naší městské části? Hledejte na YouTube stránku MČ Brno-Vinohrady!

facebook.com/mestskacastbrnovinohrady instagram.com/mcbrnovinohrady twitter.com/BrnoVinohrady

Vinohradský inform: Ev. Č. MK ČR E 15 174. Číslo vydání: 207, datum vydání: 1. 4. 2023, místo vydání: Brno. Periodicita 10x ročně. Vydává Úřad městské části Brno-Vinohrady, Velkopavlovická 25, Brno 628 00, tel.: 511 189 000, datovka: gxxbyhw, e-mail: info@vinohrady.brno.cz. www.vinohrady.brno.cz, www.facebook.com/mestskacastbrnovinohrady. IČO: 449 927 85. Odpovědný redaktor: Mgr. David Čížek, e-mail: cizek@vinohrady.brno.cz. Redakční rada: Mgr. Patrik Cibere, Mgr. David Čížek, Mgr. Veronika Dobrovolná, Robert Kurucz, MgA. Petr Pleva, Ing. Kateřina Wertheimová. Výroba: Tiskárna DIDOT, spol. s r.o., Trnkova 119, Brno-Líšeň, tel.: 543 215 538, e-mail: info@tiskarna-didot.cz. Redakce si vyhrazuje právo výběru příspěvků a jejich redakčních úprav. Celkový náklad 5.900 kusů.
INZERCE: Úřad městské části Brno-Vinohrady, odpovědný pracovník: Petra Vrabcová, e-mail: vrabcova@vinohrady.brno.cz, tel.: 511 189 005. Redakční uzávěrka příštího čísla je 11. dubna 2023.

Milí sousedé,

měsíc duben bývá spojený s úklidem, a proto vás hned na úvod chci pozvat v sobotu 1. dubna na hlavní akci Ukliďme Česko, a to v případě Vinohrad „Ukliďme Růženin dvůr“ s místem srazu v 9 hodin u baru Teniska na Bořetické. Další blízký úklid, do kterého se můžete zapojit, probíhá v židenických Akátkách.

Pro vyřazený nábytek a jiné dosloužilé vybavení vašich domácností budou přistaveny během dopoledne v sobotu 8. dubna na Pálavském náměstí velkoobjemové kontejnery svozové společnosti SAKO Brno a.s., jeden na spalitelný a druhý na nespalitelný odpad. V dalších třech termínech v průběhu letošního roku kontejner najdete na třech dalších místech na Vinohradech tak, aby pro vás byly pokud možno v dosahu. Každodenně k dispozici zůstává samozřejmě i sběrný dvůr na Líšeňské.

Protože po práci má přijít odpočinek a zábava, prodloužený víkend na konci měsíce nabízí vyžití pro všechny generace.

Poslední dubnovou sobotu navážeme v sále Pálava na tradici vinohradských koštů a výstavy vín ochutnávkou toho nejlepšího ze zdejších vinoték spolu s doprovodným kulturním programem. Vedle poslechu hudby, tanečního vystoupení nebo aktivit pro děti zde bude mimo jiné příležitost seznámit se s činností spolku Vinohradský hrozen, který pečuje o zdejší vinohrad, anebo si vyzkoušet a vyfotit se ve vinohradských krojích, které byly poslední dvě desetiletí uloženy v depozitáři naší radnice.

Na neděli 30. dubna dobrovolní hasiči připravují oblíbené pálení čarodějnic.

Těším se na setkání s vámi – při práci i zábavě.

Mgr. Jitka Ivičičová,
starostka

Setkání nad Velkým městským okruhem

Obyvatelé MČ Brno-Vinohrady mají za sebou odbornou přednášku a veřejnou diskuzi na téma Velký městský okruh a jeho dopady na Brno-Vinohrady. Ta proběhla v úterý 28. února ve Společenském sále na Bzenecké 23.

Že je mezi obyvateli Vinohrad skutečný hlad po informacích o dění kolem nich bylo včera v podvečer patrné na první pohled. Přednáška s debatou ve společenském sále na Bzenecké přilákala více než dvě stovky Vinohraďáků a výklad odborníků byl rozhodně přínosný a průběžná i následná diskuze byla nad očekávání plodná!

O blízké a bližší budoucnosti dopravy na Vinohradech občany informovali Ing. Radka Matuszková z Magistrátu města Brna, Ing. Tomáš Vyhlídal za ŘSD, Ing. Tomáš Hruban z PK Ossendorf a Ing. Vlastimil Horák jako zástupce společnosti Amberg, a za to jim patří velký dík. Do následné společné debaty občanů s odborníky pak přispěl i Ing. Vítězslav Křivánek, Ph.D. z Centra dopravního výzkumu. V případě jakýchkoliv dotazů na toto téma je možné se obrátit přímo na tyto zastoupené subjekty, rádi je zodpoví nebo jejich odpověď zprostředkují i zástupci vedení radnice.

Záznam z celého večera věnovaného tunelu pod Vinohrady a všemu, co se dotýká výstavby VMO, najdete na webu, na facebooku i na youtubovém kanálu městské části. Co nás za několik let čeká se dozvíte také z přiložené prezentace na toto téma.

Touto přednáškou započala série prezentací a diskuzních panelů, jejichž cílem je setkávání Vinohraďáků s odborníky i zástupci vedení městské části. Přislíbené zvyšování informovanosti veřejnosti o dění na Vinohradech bude pokračovat už na konci letošního dubna; to nás čeká prezentace a diskuze na téma „Parkování na Vinohradech“ následovaná setkáním nad novou zástavbou v těsném okolí Vinohrad.

Těšíme se na příští setkání nad dalšími tématy, která vás zajímají!

Mgr. David Čížek,
člen Rady městské části

Další setkání nad tématy, která vás zajímají, proběhnou v dubnu a v červnu!

Úterý 25. dubna:
„Parkování na Vinohradech“

Úterý 13. června:
„Nová zástavba okolo Vinohrad“

Veřejné prezentace a debaty proběhnou vždy ve společenském sále na Bzenecké 23 za účasti odborníků a zástupců vinohradské radnice.

Kam s dodávkami?

V poslední době se na sociální sítě vrátilo téma DODÁVEK parkujících v intravilánu sídliště.

Co je DODÁVKA?
Vyhláška s pojmem „DODÁVKA" nepracuje, i když je toto označení zažité. Vyhláška pracuje s pojmem „nákladní automobil" v kategoriích N1, N2, a N3. Nás budou zajímat především užitková vozidla s uzavřenou karoserií určená pro převoz nákladu tzv. FURGONY.

Aktuální stav
Je pravdou, že počet těchto vozidel strmě narůstá, v obytných částech měst pak zaparkované zabírají cenné místo a často překáží. Nemusí se nám to líbit, nemusíme s tímto souhlasit, ale je faktem, že tento stav je způsoben poptávkou po rychlém zásobování (zbožím či službami řemeslníků). „Just in Time" zrychluje i zlevňuje náklady na logistiku a je vcelku jedno, zda zásobujete fabriku, pekařství nebo květinářství, rozvážíte zásilky, nebo poskytujete nejrůznější služby. K tomu všemu potřebujete vhodné vozidlo.

Pro mnoho řemeslníků je FURGON nutnost, pro řadu řidičů zdroj obživy. Množstvím FURGONů v ulicích platíme daň za naše větší pohodlí. A FURGONY jsou vozidla - díky své praktičnosti a variabilitě - v tomto ohledu nezastupitelná.

Co říká vyhláška?
Všechny vjezdy do našeho sídliště (mimo ZAKOS) jsou „od nepaměti" osazeny zákazovou dopravní značkou B4 Zákaz vjezdu nákladních automobilů.
Vyhláška 294/2015 Sb. s platností od 1. ledna 2016 přinesla změnu, když vypustila podmínku hmotnosti vozidla což v praxi znamená, že toto dopravní značení nyní zakazuje vjezd všem vozidlům kategorie N, to znamená N1 – N3, vč, N1G – N3G; to je všem vozidlům, která mají v „techničáku" N – jako nákladní tzn. i těm nejmenším, původně osobním vozidlům.

Jak je to na Vinohradech s FURGONY?
S platností nové vyhlášky bylo DZ na vjezdech do obytných částí sídliště nově (tzn. v roce 2016) doplněno dodatkovou tabulkou č. E 13 – Zásobování. (Pozor! Zásobování není totéž, co Dopravní obsluha). Jak řidiči jistě ví, toto označení znamená, že pro vozidla zajišťující zásobování, lékařské, opravárenské, údržbářské, komunální a jiné služby, a dále vozidla přepravující osobu těžce pohybově postiženou atp. neplatí zákaz vjezdu a parkování v zóně, a to po dobu, kdy tuto činnost provádí.

V praxi např. řemeslníci provádějící rekonstrukci bytu u zákazníka nemusí vláčet materiál a nástroje přes půl sídliště, ale mohou si zaparkovat přímo u domu zákazníka bez obav z postihu (pochopitelně pokud jinak parkují podle předpisů). Bohužel, není výjimkou vidět v noci na sídlišti parkovat vozidla i některých velkých firem, které tak často šetří náklady na parkování svých výrobních prostředků na úkor veřejného prostoru, vše úhledně prezentováno jako benefit pro řidiče.

Jak z toho ven?
Plochu sídliště nenafoukneme. Parkovací plochy nestačí ani pro osobní vozidla bydlících.

Na sídlišti již několik let platí dopravní značení, které omezuje noční stání nákladních vozidel v sídlišti. MP bude vymáhat dodržování platného DZ a bude se zaměřovat na vozidla evidentně nákladní, tzn. např. na valníky, skříňová vozidla nebo FURGONY, speciální vozidla, atp. Nákladní vozidla mohou legálně parkovat na ulici Věstonické, vyhrazené, placené parkování mají na Vyhlídce., popř. na soukromých plochách (Věstonická, Žarošická). Nadále je možné parkovat na vyhrazených (placených) plochách u výměníkových stanic.

Prioritou v oblasti dopravy v klidu je pro nás dostupnost pro složky IZS a příprava na možné zavedení modrých zón. Ať chceme nebo ne, dříve či později se modré zóny přelijí i k nám a my musíme být připraveni. Bez přípravy totiž přinesou drastické omezení ploch, které jsou dnes „zvykovým právem" využívány pro parkování.

Naším úkolem bude co nejvíce takových ploch pomocí stavebních úprav legalizovat.

Mgr. Jiří Karásek,
místostarosta

Zprávy ze zasedání vinohradského zastupitelstva

Další zasedání Zastupitelstva městské části Brno-Vinohrady je za námi. A i když tentokrát jeho program nečítal větší počet bodů, došlo v jeho průběhu ke dvěma událostem pro naši městskou část celkem zásadním.

V pořadí první zajímavost byla záležitost, kterou bralo vedení městské části od začátku svého funkčního období jako prioritní: došlo totiž de facto ke zřízení JEDNOTKY SBORU DOBROVOLNÝCH HASIČŮ BRNO-VINOHRADY! To, co je v obcích a jiných brněnských částech běžnou součástí společenského života a zejména nástrojem bezpečnosti a požární ochrany, běžné, se tedy pomalu ale jistě stává součástí také naší městské části. A to je rozhodně velmi dobrá zpráva!

Druhou novinkou je informace o změně v obsazení Rady městské části Brno-Vinohrady. Vzhledem k vzájemnému nesouladu mezi koaličními partnery opouští vedení MČ Brno-Vinohrady hnutí Vinohrady společně. V Radě městské části nově usedne zástupce hnutí ANO pro Vinohrady Martin Hynšt v pozici neuvolněného radního; na uvolněné místo člena Rady městské části pro bytové hospodářství a investice, usedne jako neuvolněný místostarosta Jiří Pustina /SPOLU pro Vinohrady/. Profily obou nových tváří najdete na straně 9.

Všechny důležité informace ze zasedání ZMČ Brno-Vinohrady najdete na webu MČ, videozáznam pak najdete na YouTubovém kanálu MČ Brno-Vinohrady.

Brněnská spalovna v nejlepší formě

Velmi zajímavou návštěvu mají za sebou zástupci vinohradské radnice. Na začátku března měli členové Rady městské části Brno-Vinohrady a předsedové dotčených komisí možnost setkat se s představiteli SAKO Brno, a.s., a hned vzápětí využít nabídky nahlédnout velmi zblízka pod pokličku spalovny, která se nachází hned za humny naší městské části.

Že se nejednalo pouze o zajímavě strávené dopoledne, při kterém se vinohradská „delegace“ mohla seznámit s procesy nakládání s různými druhy odpadu, jeho recyklace a dalšího zpracování odpadu ve prospěch obyvatel Brna, např. v podobě tepla či elektrické energie, bylo jasné už od začátku společného jednání. V rámci představení společnosti obchodní ředitelkou Ivetou Jurenovou bylo zástupcům Vinohrad sděleno například to, že už od 20. března dochází ke zprovoznění zbrusu nového sběrného dvora, který se nachází v těsném blízkosti spalovny na adrese Jedovnická 9, a který je díky moderním technologiím a postupům – a rovněž i díky své velikosti – schopen velmi efektivně zpracovávat mnohem větší množství odpadu pro široké okolí, tedy samozřejmě bude připraven také pro obyvatele Vinohrad. Zástupci vinohra-dské radnice pak přinesli do diskuze své poznatky a požadavky na to, jak by mělo SAKO, a.s., přispět ke zlepšení životního prostředí na Vinohradech. Ať už změnami v počtech a poměrech nádob na různé typy odpadu, jejich umístění v naší městské části, nebo třeba pořádání exkurzí pro děti, ale i dospělé Vinohraďáky.

A pak už následovala exkurze po areálu brněnské spalovny. Při prohlídce jednotlivých součástí celé budovy se zástupci Vinohrad mohli podívat prakticky do všech provozů a přesvědčit se o tom, jak nečekaně ekologický a čistý každý stupeň zpracování odpadů je. Důraz na ekologii a maximálně pozitivní vztah k životnímu prostředí se pak táhl celou exkurzí jako červená nit. Velmi zajímavá byla zjištění, kolik tun zpracuje spalovna během hodiny, jak nečekaně nízké a vlastně takřka zanedbatelné emise díky pětistupňovému čištění proces spalování odpadu produkuje, že do Brna dováží zpracovávat svůj obsah třeba i Olomouc či Ostrava, nebo že spalovnu v nedaleké budoucnosti čeká dostavba dalších provozů a součástí, které povedou ještě vyšší efektivitě zpracování a využívání odpadu, který produkují obyvatelé města Brna. A snad nejzajímavější pak byla informace o tom, jak velkým objemem tepla a dokonce i elektrické energie SAKO zásobuje třeba právě naši městskou část.

O tom, co nás na Vinohradech díky dohodnutému rozšíření spolupráce se SAKO čeká, budeme informovat v blízké době.

Mgr. David Čížek,
člen Rady městské části

SAKO má unikátní třídičku odpadu

O existenci v České republice unikátní třídící linky se mohli přesvědčit zástupci vinohradské radnice v rámci exkurze v brněnské spalovně. Tiskový mluvčí SAKO Michal Kačírek představil automatizovanou linku v hodnotě zhruba tří set milionů korun, která třídí plast, papír i kovové obaly, a která bude využívána Brňany i lidmi z širokého okolí. Principem jsou optické senzory, které rozliší a třídí různé druhy odpadů s nesrovnatelnou rychlostí oproti třídění ručnímu. Vytřídit tak linka umí třeba i plasty podle tvaru, složení i barev, od sebe oddělí kelímky, plechovky, plastové lahve či mikrotenové sáčky.

Zatím co stávající systém zvládnul ročně vytřídit šest tisíc tun plastu ročně, v nové lince by se množství měla navýšit až na dvacet tisíc tun. Zvýší se i čistota třídění, z původních pětatřiceti až na devadesát procent.

Nejedná se ovšem o jediný technologický „zázrak“ - právě naopak! Brněnská spalovna se snaží držet prst na tepu doby a v rámci České republiky dokonce určovat trendy v oblasti nakládání s odpadem. Přesvědčit se o tom budou moci další Vinohraďáci - členové komise životního prostředí, která plánuje své „výjezdní zasedání“ právě v prostorách brněnské spalovny, ale taky běžní občané Vinohrad, kterým budou podobné exkurze v budoucnu nabízeny. A samozřejmostí jsou exkurze vinohradských škol a školek! Děti už dnes navštěvují vzdělávací a environmentální programy společnosti SAKO, a ze strany vedení MČ Brno-Vinohrady mají takové výchovné výlety maximální podporu.

PŘIPOMÍNÁME, že místní poplatek za komunální odpad v Brně je splatný k 31. 5. 2023.

Poplatek se nyní platí za každého poplatníka, není tak již možné platit více poplatků prostřednictvím jednoho zástupce!

Číslo účtu: 111220022/0800
Variabilní číslo: rodné číslo poplatníka

Na ZŠ Mutěnická nemá nuda šanci!

Žáci naší školy rozhodně nezahálí. Nejenom, že se pilně učí ve svých lavicích, ale navštěvují i různé kulturní a výchovně-vzdělávací akce. Po celou zimu i nyní s nástupem jara se třídy všech ročníků 1. stupně naší základní školy zúčastnily několika krásných divadelních představení, výukových programů, hudebních pořadů nebo zhlédly výstavu v muzeu.

Žáci 3. ročníků se v zimních měsících vydali prozkoumat hvězdnou oblohu do brněnského planetária na Kraví horu. Po zhlédnutí animovaného programu zjistili, kdo byl Albert Einstein a jak souvisí jeho osoba s časem a vesmírem. Načerpali i spoustu informací o tělesech a hvězdách na obloze, o kterých už leccos věděli z hodin prvouky. Žáci ovšem nezískávají informace jen z vědeckého kouta, chodí se také bavit a vzdělávat do divadla. Například díky interaktivnímu představení Vinnetou v divadle Polárka mohli zjistit, jak zásadní pro život člověka jsou lidské hodnoty jako přátelství, láska a důvěra.

Naše škola myslí také na to, aby děti věděly, jak důležitá je otázka financí a jak je potřebné, aby se děti s touto důležitou problematikou seznámily co nejdříve. Proto se již žáci 2. ročníků účastnili programu „Abeceda peněz“, který je poučil o tom, jak si lidé mohou peníze vydělat, jak s nimi mají dobře nakládat a jak je mohou šetřit.

Čtvrťáky zase čekala v brněnském muzeu Anthropos prohlídka k době pravěké. Tu žáci právě probírali ve vlastivědě, a tak mohli načerpané teoretické znalosti ze školy porovnat s informacemi a vystavenými exponáty v muzeu. O to více byla pro děti prohlídka zajímavá, že mohly spatřit originál pravěké sošky Věstonické Venuše.

Páté ročníky navštívily v únoru zajímavý koncert brněnské filharmonie v Besedním domě. Připravený workshop s ukázkami hudby žákům představil jednotlivé hudební nástroje. Některé z nich si pak mohli vyzkoušet a něco málo na ně zahrát.

A abyste si nemysleli, že zapomínáme na zábavu, přijel k nám do školy na začátku března zpěvák a tanečník Country tanců až ze Šumavy, aby představil dětem tento veselý hudební styl a společně pak se všemi třídami 1. stupně roztančil celou tělocvičnu.

Bc. Sabina Holcmanová

Základní škola Mutěnická

Participativní rozpočet do škol

Město Brno rozšířilo projekt Participativního rozpočtu do škol na celoměstské úrovni. V novém PaRo 2023 dostanou žáci příležitost vymyslet, co chtějí ve své škole vylepšit. Každá škola obdrží na projekty svých žáků 35 000 Kč. Navíc pokud bude potřeba, na vítězný žákovský projekt v ZŠ Mutěnická 23 ráda přispěje i městská část Brno-Vinohrady jako zřizovatel.

PLES na ZŠ Mutěnická

V pátek 3. března 2023 pořádaly třídy 9. A a 9. B tradiční ples pro všechny žáky druhého stupně. Téma celého plesu byl Hollywood. Na úvod se všichni deváťáci představili krátkými tanečními kreacemi na červeném koberci, pobavili tak všechny účastníky a sklidili zasloužený potlesk.

Na plese zazněla spousta známých písniček k tanci i zpěvu, ale ještě více tam bylo jídla. Vedle kupovaných nezbytných chipsů, tyčinek a minerálek tam každý z deváťáků přinesl něco, co sám připravil. A tak se na stolech objevily plněné šneky z listového těsta, buchty, ale nechyběl ani obrovský medovník a talíře s jablky. Ve hře o ceny mohli návštěvníci vyhrát například parfémy, batohy, kosmetické taštičky, knížky či flash disky. Samozřejmě nesměl chybět fotokoutek. Každý si pro své kreativní fotografie mohl vybrat z mnoha bublin s hláškami i z divadelních rekvizit, jako například klobouky, brýle a kamery (obě vlastnoručně vyrobené od žákyň osmých a devátých tříd). Účast žáků byla opravdu hojná a po celou dobu plesu se všichni výborně bavili. Na závěr pak deváťáci zvolili královnu a krále plesu. Jednalo se o žáky osmých ročníků – Elišku Wildovou a Dominika Nečase. Těm pak připadne nelehký úkol připravit Ples 2024. Snad bude alespoň tak skvělý jako byl ten letošní.

Kristína Zedníková, žákyně 9. A

Knihovna Jiřího Mahena v dubnu

Milí čtenáři,
na podzim loňského roku jsme ve spolupráci s PhDr. Lukášem Karnetem uspořádali přednášku o historii sídlišť v Líšni, Vinohradech a Židenicích, která tehdy sklidila velký úspěch a poptávku po podobných akcích, a proto je mi velkým potěšením, že vás tímto mohu opět pozvat na další přednášku. Tentokrát bude pan doktor hovořit na téma Od koňky k IDS: historie brněnské městské dopravy a na své si tak přijdou nejen fanoušci naší MHD, ale obzory svých vědomostí si určitě rozšíří i zájemci o brněnskou historii. Přednáška se uskuteční **ve čtvrtek 20. 4. od 18:00 hod.** v zasedací místnosti naproti knihovně a vstup na ni je zdarma.

A co jiného nás v knihovně čeká v dubnu? Na programu máme další dvě setkání v rámci pravidelného čtenářského cyklu Literární ochutnávky pro děti a mládež. **Ve čtvrtek 6. 4. a poté 20. 4. vždy od 16:30 hod.** se k nám můžete v dětském oddělení kdykoliv připojit a z vybraných knih vám budeme předčítat a poté si o těchto knihách můžeme i povídat. Našich literárních výletů se mohou zúčastnit děti i jejich rodiče a tentokrát nás čeká téma **Komiks.**

Tematicky jsme tento měsíc zasvětili slavnému **Titanicu**, jelikož od potopení tohoto zaoceánského parníku letos v dubnu uplyne již 111 let, ale přesto je jeho pohnutý osud stále předmětem diskuzí a zájmu. Jaké bylo vybavení lodi, kolik stál lodní lístek, na jakém menu si mohli cestující pochutnat a další zajímavosti se dozvíte na výstavce na chodbě před knihovnou. Pro děti jsme také připravili poznávací soutěž **Co nemohli vylovit z Titanicu?**

A vzhledem k blížícím se Velikonocům ještě připomínám, že v pátek 7. 4. a v pondělí 10. 4. bude naše pobočka uzavřena. Pokud by vám však zásoba knížek či časopisů na prodloužený velikonoční víkend nevystačila, určitě se za námi do té doby ještě zastavte.

Bc. Linda Miklová, vedoucí pobočky

Vinohrady inspirovaly vzdálené sousedy

Poměrně dlouho funguje na Vinohradech systém podpory čtenářské gramotnosti dětí a mládeže. Tento způsob zlepšování vztahu dětí ke knihám nyní přijaly za svůj brněnské Medlánky.

V Medlánkách totiž hradí poplatky za malé čtenáře, kteří navštěvují tamější pobočku Knihovny Jiřího Mahena. Do toho je navíc zahrnuta i úhrada poplatku za čtenáře ve věku nad šedesát let. Očekávaným cílem medláneckých je zdvojnásobení počtu místních čtenářů tak, jako se to trvale daří právě na Vinohradech.

V naší městské části je Knihovně Jiřího Mahena proplácen příspěvek za malé a mladé čtenáře již více než pět let; tehdy s touto myšlenkou přišel nynější vinohradský místostarosta Jiří Karásek. Ten je s průběžným stavem spokojený. „Stojí nás to do dvacet tisíc, a to v rozpočtu není částka, která by nás nutila se uskromnit někde jinde. Jsem nadmíru spokojený. Nečekal jsem, že čísla se tak vysoce zvednou, protože mi roční poplatek padesát korun nepřijde zas tak velký. Nicméně byl to asi nějaký symbolický moment, který ten zájem odstartoval. Ovšem bez dobré práce knihovny by ta čísla asi taková nebyla. Finanční podpora sama o sobě by nestačila," uvedl Karásek.

Pohyb čísel směrem vzhůru komentuje také vedoucí vinohradské knihovny Linda Miklová. „V roce 2017 jsme měli registrovaných 247 dětí do 15 let. A když to porovnáme s údaji za loňský rok, tak to bylo 466 registrovaných dětí do 15 let. Což je téměř dvojnásobek," vypočítala Miklová.

(V textu byly použity informace uvedené v článku Českého rozhlasu Brno ze dne 22. 2. 2023)

Knihovna Jiřího Mahena v Brně

Pobočka Vinohrady, Velkopavlovická 25
tel: 544 217 645, velkopavlov@kjm.cz, **www.kjm.cz**

Od koňky k IDS
historie brněnské městské dopravy

Tramvaje, trolejbusy, autobusy. Používáme je denně, ale většinou nepřemýšlíme o zákulisí jejich provozu. Jaký je původ slova šalina? A víte, že šaliny měly jezdit tunelem pod Špilberkem a také až do Kohoutovic či na Vinohrady? A proč mělo Brno v r. 1989 jednu šalinu ve žlutém nátěru? Nejen toto, ale i další zajímavosti se dozvíte na přednášce **PhDr. Lukáše Karneta**, která se uskuteční v zasedací místnosti zastupitelstva naproti knihovně a vstup na ni je zdarma.

20. 4. 2023 / 18.00

Statutární město Brno finančně podporuje Knihovnu Jiřího Mahena v Brně, příspěvkovou organizaci. Činnost pobočky podporuje Městská část Brno-Vinohrady.

Duben v Domečku

Velikonoční dílna

Ve čtvrtek 6. 4. 2023 9.30 – 11.00 v Domečku, Valtická 23
Srdečně zveme maminky s dětmi od 2 let i školáky do Velikonoční výtvarné dílny Domečku. Vyrobíme si veselé jarní dekorace, velikonoční ozdoby, přáníčka.
S sebou potřebujete 2 vyfouknutá vejce, přezůvky.
Těší se na vás Dobra Mrhačová a Alena Výstrková!
Vstupné 120 Kč.
Přihlášky předem na
www.domecekvinohradybrno.cz/udalosti

Sběr hliníku

V pátek 21. 4. 2023 14.00 – 18.00 v Domečku
Opět je tu každoroční výzva při příležitosti Dne Země pro sběrače hliníku. Mnozí z vás chodí krmit našeho Hliníkožrouta po celý rok, ale jen v pátek 21. 4. čeká na všechny sběrače malá odměna.
Sbíráme drobný hliník (nápojové plechovky, víčka od jogurtů apod.) i hliníkové nádobí.

Divadlo pro nejmenší

V neděli 23. 4. 2023 od 17.00 hodin ve společenském sále Pálava, Bzenecká 23 (vchod z ulice Tvrdonická)
Tentokrát zveme malé diváky i jejich rodiče na nejnovější pohádku divadla Paravánek. Paní Rakovčíková a pan Putna jako dědeček s babičkou přivezou Pohádky z půdy, ve kterých nebude chybět ani živá hudba – písničky s akordeonem a ukulele. Vstupenky zakoupíte na místě, 80 Kč za osobu.

Mateřské školy v naší galerii

Galerie Domečku ožije v měsíci dubnu hned dvěma výstavami. V první polovině měsíce zde uvidíte práce dětí z **MŠ Bořetická 7** a od poloviny dubna do začátku května se pochlubí svými dílky děti z **MŠ Velkopavlovická**.

Přijďte se podívat!

Bezbariérová herničká vznikla spoluprací vinohradských a hendikepovaných maminek

V prostorách kavárny Ligy vozíčkářů na Bzenecké 23 se každý pátek od 9 do 12 hodin schází rodiče s nejmenšími dětmi z širokého okolí. Kromě socializace dětí se v herničce daří propojovat aktivní rodiče z městské části Brno-Vinohrady, fyzicky hendikepované a přibližovat jejich život ostatním.

Veronika Kučerová je maminkou roční Stelly, a protože má mozkovou obrnu, hůře se pohybuje. „Snažila jsem se seznámit se sousedy v Krpoli, kteří mají podobně staré děti. Zatím ale bez větších úspěchů," krčí rameny Verča, klientka Ligy vozíčkářů. S dalšími hendikepovanými maminkami se také snažily najít plně bezbariérová místa, která by s dětmi mohly v zimě navštěvovat. Pomáhala jim v tom i sociální pracovnice Kateřina Flesarová. „Zjistily jsme, že některé herničky se bezbariérově tváří, mají třeba rampu pro nájezd kočárků apod., ale ve většině případů pak chybí bezbariérová toaleta," popisuje Katka.

Proč bychom se sobě měli vyhýbat?
V polovině února se na Lize s Verčou a Katkou sešla Soňa Bartáková, zakladatelka facebookové skupiny *„Maminky – Brno Vinohrady"* a další aktivní vinohradské maminky. „Nevidím jediný důvod, proč by někomu mělo být nepříjemné se pohybovat mezi maminkami, které jsou třeba na vozíku," zopakovala rozhodně Soňa k propojení zdravých a hendikepovaných rodičů při plánování bezbariérové vinohradské herničky. Kromě hracího koutku s přebalovací podložkou, nočníky a křeslem vhodným ke kojení je k dispozici také vybavená kuchyňka a dětské stolky ke svačení. Vstupné je dobrovolné (doporučené 30 Kč) a ligoví recepční rodičům rádi uvaří kávu nebo čaj, případně jim prodají drobné občerstvení z aktuální nabídky kavárny.

Herničku vybavily štědré maminky.
První várku hraček a vybavení obstarala Nikola Vasilevská, které herička vděčí také za zprostředkování kontaktů při svém vzniku. „Vybírala jsem věci, o kterých jsem přesvědčená, že se určitě využijí a nebudou na Lize vozíčkářů jen zavazet," popsala Nikča myšlenku celé sbírky hraček, které se zúčastnilo i mnoho dalších štědrých maminek. Dopolední páteční provoz na Lize vozíčkářů je pro herničku ideální, protože Centrum denních služeb navštěvují klienti od pondělí do čtvrtka a velká část zaměstnanců v pátky využívá možnosti home office. „Není možné, aby všechno bylo u baráku. Prostě nás buď dovezou partneři, jedeme MHD, nebo si s předstihem objednáme speciální ligovou dopravu," popisuje Verča se Stellinkou na klíně jedinou „bariéru", se kterou si hendikepované maminky musí v *Bezbar vinohradské herničce* poradit.

Více informací:
FB skupina
„Maminky – Brno Vinohrady"

Noví členové Rady městské části

Ing. Mgr. Martin Hynšt /ANO pro Vinohrady/ pracuje jako policista u Policie České republiky, Služby kriminální policie a vyšetřování Městského ředitelství Brno. Je ženatý a má dvě dospělé děti. Na Vinohradech bydlí 20 let, takže ví, s jakými problémy se naše městská část potýká a co je zapotřebí zlepšit. Jako člen Rady MČ Brno-Vinohrady by se rád věnoval zejména bezpečnostní problematice. Ve svém životě se řídí heslem: „Kdo chce, hledá způsoby, kdo nechce, hledá důvody".
V RMČ Brno-Vinohrady bude působit jako neuvolněný radní.

Ing. Jiří Pustina /SPOLU pro Vinohrady/ pracuje jako projektový manager se zaměřením na povolování staveb ve velké projekční firmě. Má pracovní zkušenosti i z veřejné správy jako městský investor nebo vedoucí stavebního úřadu. V letech 2006-2014 působil jako statutární místostarosta MČ Brno–Vinohrady s gescí bytové hospodářství a investice. V této době se realizovalo zateplení bytového fondu, zateplení základní školy na Mutěnické a další.

Jako neuvolněný místostarosta pro oblast bydlení a investic se chce věnovat systematickému řešení rekonstrukcí bytů. To zahrnuje nejen provedení vlastních stavebních prací, ale zejména vytvoření jednotného standardu stavebních úprav. Tyto úpravy, které budou hrazeny z rozpočtu městské části, povedou ke zlepšení bytového fondu a budou dlouhodobě udržitelné. V oblasti investic je prioritou zejména zvýšení počtu parkovacích míst, výstavba parkovacích domů a revitalizace ostatních budov ve správě naší městské části.

Přijďte si užít Zelený čtvrtek do Lužánek

Oslava končící zimy, příchod jara, celá řada tradic a zvyků, to vše je synonymem pro velikonoční svátky. V Brně k tomu lze přidat i již tradiční akci Velikonoce v Lužánkách.

Na těch letošních budou na Zelený čtvrtek 6. dubna pro děti i jejich doprovod připraveny také dílničky a přednášky s včelařskou tématikou, a to díky projektu z participativního rozpočtu Včely do Brna. Veřejná zeleň města Brna, která projekt realizuje, připravila spoustu zajímavého povídání o chovu včel a jejich přínosu pro přírodu i člověka.

Ve Středisku volného času Lužánky nebude o Velikonocích samozřejmě chybět ani pletení pomlázek, malování vajíček a výroba velikonočních dekorací. Pestrý program zakončí vynášení Morany a společné přivítání jara. Na konkrétní aktivity není potřeba se předem přihlašovat.

Předešlé ročníky participativního rozpočtu **Dáme na vás** přinesly skvělé a velmi různorodé projekty. Ty mohou být inspirací pro obyvatele Brna, protože i letos mohou Brňané až **do 15. května přihlašovat svoje nápady** na zlepšení města do 7. ročníku participativního rozpočtu Dáme na vás, a to prostřednictvím jednoduchého formuláře na webu *paro.damenavas.cz*.

Ti, kteří nepodají svůj projekt, mohou až **do 31. května podpořit nápady ostatních**. Po zhodnocení jejich proveditelnosti městem postoupí nápady splňující podmínky do listopadového finále. Vítězné projekty za 35 milionů korun následně město zrealizuje.

Tým Dáme na vás
Mgr. Veronika Singrová

Dáme na vás

NAHLÉDNUTÍ DO **PRÁCE HASIČE**

pokračování článku z minulého čísla

Prevenci máme dlouhodobě na světové špičce. Například při stavbách nemovitostí musí být dodrženy přísné předpisy a normy. Zkrátka nemůžete si postavit co vás napadne kde chcete, jak chcete a z čeho chcete. Celou problematikou bezpečnosti staveb z hlediska požární ochrany se zabývá Státní požární dozor (SPD), který sídlí ve Štefánikově ulici, a jehož součástí jsou i vyšetřovatelé příčin požáru a kontroloři.

Tito pánové z prevence zachrání víc životů, než všichni výjezdoví hasiči dohromady. Jejich prací je bezpečnost obyvatel a zasahujících hasičů. Bohužel jsou kvůli své práci často terčem kritiky a společností nejsou vnímáni příliš dobře, jelikož jejich důslednost prodražuje stavby.
Platí, že čím lepší prevence, tím míň zásahů a ztrát na životech a majetku.

I přes veškerou snahu prevence a dodržování bojového řádu se stávají velmi smutné události. V nedávné době zasáhla všechny hasiče smrt jejich kolegy. Při zásahu v Novém Boru na Liberecku se zřítil strop na dobrovolného hasiče Ing. Jana Dvořáka z JSDH Skalice u České Lípy. Ve středu 7. prosince v 15 hodin uctily památku zesnulého hasiče všechny jednotky HZS i SDH v celé ČR nastoupením v plné zbroji před svými vozidly se zapnutými světelnými výstražnými zařízeními a minutou ticha.

Mimořádný zásah byl i velký požáru panelového domu v Českém Těšíně, který vypukl 30. listopadu v dopoledních hodinách. Požár zachvátil byt ve 12. nadzemním podlaží a následně se rozšířil na okolní byty a střechu. Dohromady u události zasahovalo 14 jednotek, včetně polské jednotky z Těšína. Aby hasiči dostali požár pod kontrolu, nasadili tři automobilové žebříky, z nichž jeden měl dokonce dostupnou výšku 53 metrů! Evakuovaní lidé mohli najít útočiště v hasičském evakuačním autobuse.
V příštím čísle se s hasiči vrátíme na naše sídliště.

Michal Kinc
velitel SDH Brno-Vinohrady,
profesionální člen HZS ČR

Čtyřikrát ZŠ Čejkovická

Návštěva předškoláků v 1. třídách

V únoru nás navštívili předškoláci z vinohradských mateřských škol. Seznámili se s prostředím naší školy a zažili s námi zábavné vyučování v 1. třídách. Společně jsme si zazpívali, zahráli hry, popovídali si. Předškoláci se také usadili do lavic, skládali kolečka do okének domečku, nakreslili obrázky. Také si vyzkoušeli, jak se píše křídou na tabuli. Na závěr jsme si vzájemně poděkovali a rozdali dárečky.

Žáci I. A a I. B + paní učitelky

ŠKOLNÍ KOLO RECITAČNÍ SOUTĚŽE II. STUPNĚ

Recitační soutěže na Základní škole Čejkovická jsou již tradičně nedílnou součástí rozvoje čtenářské gramotnosti našich žáků.
Ve čtvrtek 9. 2. 2023 se aula školy opět zaplnila milovníky poezie. V odpoledních hodinách sem přišli zarecitovat básně žáci II. stupně školy. Soutěžilo se ve dvou kategoriích. V kategorii 6. a 7. ročník vystoupilo na pódium 7 soutěžících, v kategorii 8. a 9. ročník recitovalo 13 žáků.

Porotu nejvíce pobavil svým přednesem a vybranou básní „Duch" Ota Prokop z 9. A. Kromě příjemné recitační přehlídky se soutěžilo nejen o ceny, ale hlavně o postup do Městského kola recitační přehlídky – Dětská scéna 2023. Porota složená z členů žákovského parlamentu a pedagogů neměla lehký úkol. Nakonec se shodla na postupujících. Za kategorii 6. a 7. ročník bude na Dětské scéně 2023 naši školu reprezentovat Sofie Svatoňová ze 7. B a za kategorii 8. a 9. ročník opět Zdeněk Havlát z 8. A..

Recitační část přehlídky Dětská scéna 2023 se konala 10. března 2023 v prostorech Mahenovy knihovny v Brně. Všem soutěžícím děkujeme za příjemný zážitek, postupujícím blahopřejeme a přejeme hodně štěstí v dalším kole, ale také mnoho inspirace a načerpaných zkušeností pro příští školní rok!

Cirkus LeGrando

Jeli jsme dlouhých 45 minut. Poté jsme konečně zahlédli náš cíl, zastávku Stamicova. Na místě jsme se převlékli a šli do sálu, kde bylo cirkusové vybavení. Seznámili jsme se s instruktory Lůcou a Konrádem. Učili jsme se žonglovat, chodit po hřebících, skle a laně. Také jsme se učili chodit po kouli. Zkoušeli jsme i vzdušnou akrobacii na trapézu (visutá hrazda), skákání přes švihadla a roztáčet talíř na tyčce. Nakonec jsme se rozloučili speciálním cirkusovým pozdravem a jeli dlouho zpět do školy. Akce se nám moc líbila. Paní učitelka cvičila taky a druhý den ji z toho všechno bolelo.

Žáci 6.A

Bronzovo-stříbrná ceremonie DofE

Ve čtvrtek 2. března 2023 proběhla v Rytířském sále na Nové radnici v Brně bronzovo-stříbrná ceremonie Mezinárodní ceny vévody z Edinburghu (DofE).

Celkem bylo za své úsilí v průběhu plnění programu odměněno 118 mladých lidí, 106 z nich získalo bronz a 12 stříbro. Za DofE byli na ceremonii přítomni pan Tomáš Vokáč, výkonný ředitel DofE ČR, a paní Michaela Türková, regionální manažerka pro Jihomoravský a Zlínský kraj. „Jsem ráda, že město Brno tento program podporuje již od roku 2017. Jsme opravdu pyšní, že máme s DofE podepsané memorandum o spolupráci," okomentovala ceremonii brněnská radní paní Irena Matonohová.

Kromě ní se jako předávající ceremonie účastnil také náměstek primátorky pan Jaroslav Suchý a vedoucí odboru školství pan Petr Hruška. Jedním z řečníků byl také pan Jaroslav Šrejma, vedoucí z Gymnázia Moravský Krumlov, který mimo jiné o DofE řekl: „V DofE je něco kouzelného, jak jinak si mám vysvětlit, že mi najednou nevadí probudit se nad ránem v -2 °C, stejně tak neremcám, když se mi na zádech v rámci cvičné expedice kolébá ten největší batoh se suverénně nejhůře sbaleným stanem ze všech."

Poznávání neznámého a učení se spolehnout se na svůj orientační smysl je prostě nedílnou součástí aktivit i expedic DofE.
A to nejlepší nakonec: ZŠ Čejkovická má 4 bronzové dofačky, žákyně třídy 9. A - Kristýnu, Vendulu, Lindu a Magdalénu

---

Ve zpravodaji naší městské části Vinohradský inform můžete zveřejňovat články i vy! Máte-li chuť uveřejnit zajímavý článek, v našem zpravodaji máte prostor. Stačí napsat poutavý text na téma, které se týká brněnských Vinohrad, dodržet rozsah 1.800 znaků, případně přidat ilustrační fotku a zaslat v textovém dokumentu na e-mail: *cizek@vinohrady.brno.cz*. Váš článek pak vyhodnotí redakční rada a cesta k očím čtenářům Vinohradského informu je otevřená!

(RVI)

Brněnské Dětské Divadlo

Pořádá dne **21. 5. 2023** od 9 do 16 hodin

KONKURZ pro děti od 8 do 16 let

V sále (aule) Gymnázia Matyáše Lercha
Žižkova 55, Brno

Další informace získáte na tel. čísle: **+ 420 603 584 610, www.brdd.cz.**
Přihlášky posílejte na e-mail: **detskedivadlo-brno@seznam.cz**

Pocta italské opeře

V letošním tradičním jarním pěveckém koncertu vzdáme hold zemi, která před staletími zrodila umění profesionálního operního a koncertního zpěvu. Bylo to v Itálii před více jak 400 léty, když skupina zpěváků, herců a uměnímilovných šlechticů v kouzelné renesanční Florencii obnovila zářnou slávu antického řeckého dramatu. Ovšem jako milovníci zpěvu tak učinili v divadle se zpěvem doprovázeném hudebníky.Představením říkali „dramma per musica“ než se ujal název opera. Bylo to kolem roku 1600. A zrodily se stovky, snad i dodnes tisíce oper. A jak je to v dějinách přirozené, oddělíme zrno od plev, tak jich nám v životě na operních scénách zbudou tak dvě stovky. Ale ty stojí zato!

Celý operní svět letos vzdává hold králi opery Giuseppe Verdimu (1813-1901), který má 210 let od svého narození. Z jeho 27 oper žije dobrá polovina a ta náleží po zásluze k nejoblíbenějším ve světovém měřítku. Vždyť jedna z nich je slavná Traviata. Podle překladu svého titulu „Zatracená“, ale nikoli v srdcích operních milovníků. Také my letos na Vinohradech nezůstaneme pozadu. Jestliže v dubnu uvede Janáčkovo divadlo poslední mistrovu operu Falstaff podle Veselých paniček windsorských W. Shakespeara, my v našem koncertu se soustředíme na výběr ze tří z jeho nejznámějších oper.

Uslyšíme opět koloraturní sopranistku Šárku Neprašovou, která zaujala v podzimním koncertu. Svými koloraturami nevšedního rozsahu má nakročeno do uznání v plánovaném italském studiu. Představí se nám v novém repertoáru. Kromě dvou odlehčených zpěvů „kalhotkové“ role Oskara v Maškarním plesu ji uslyšíme v náročných koloraturách Gildy z Rigoletta a v reprezentativní obsáhlé arii Violetty z Traviaty. Zazní též melodie dvou nejvýznamnějších předchůdců Verdiho G. Rossiniho a G. Donizettiho.

Partnerem jí bude pan Ing. Jan Fojt, náš vinohradnický občan. Slyšeli jsme jej jako skromného hosta v pořadu před čtyřmi léty. Od té doby pan inženýr, stavitel náročných mostních konstrukcí, provozuje profesionálním způsobem svého koníčka. Je jím koncertní a operní zpěv. Dosahuje stále pozoruhodnějších výsledků, které mohu příznivě doložit z osobní spolupráce. Říká se, že v našich zeměpisných šířkách se urodí tenoristů jako šafránu. O to více si jich vážíme a jsme na ně upřímně zvědaví. Do dnešního dne má ing. Fojt skoro padesátku árií z českých a světových oper, italských písní, a nezanedbává ani muzikály vedle poetických umělých písní. Bude zpívat Vévodu z Rigoletta, zamilovaného Alfréda v Traviatě, a také italské serenády. Se sopranistkou jej uslyšíme v duetu z Traviaty a ve zpěvu v pozadí vyjadřující lásku k rozmařilé Violettě uvyklé životu v obdivu mužů. Korunou večera bude pak slavný Přípitkový duet z Traviaty. Snad bude i skutečný?

Vážení a milí naši příznivci. Zveme na naši již skoro čtyřicátou produkci **na neděli 16. dubna 2023** v obvyklý jarní podvečer **v 17 hodin do sálu na Bzenecké**. Těšíme se na vás. Je to náš 46. koncert na Vinohradech!

Miloš Schnierer

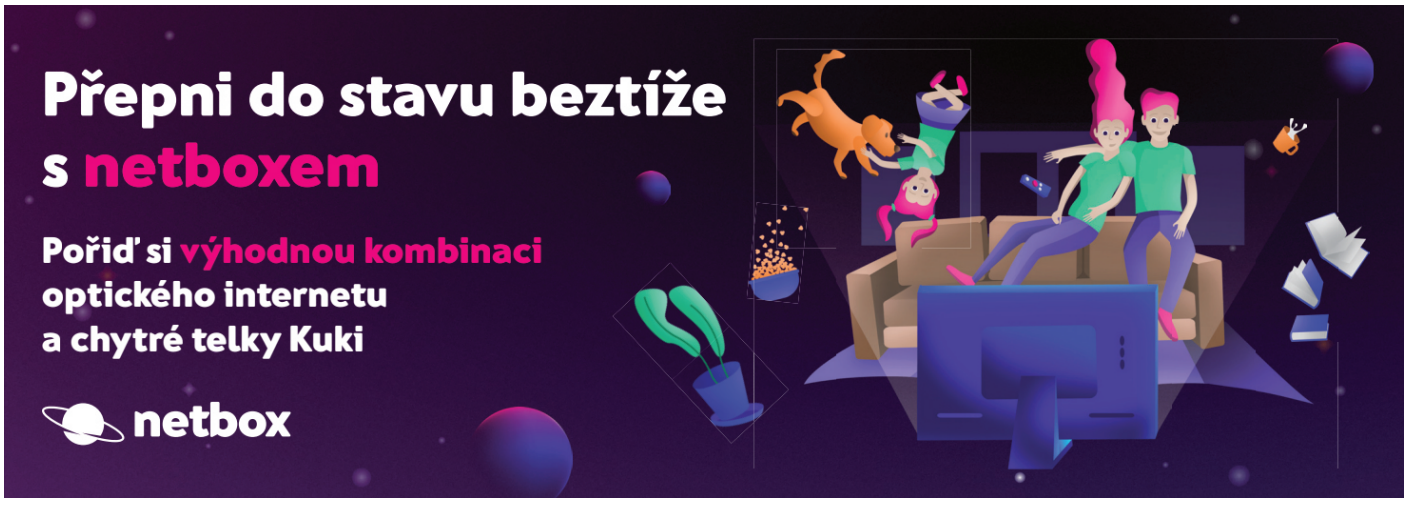

Jasnější budoucnost Čtvrti pod Hády

Je to potvrzené, v areálu po bývalé továrně Ergon vznikne nová Čtvrť pod Hády. V této části Maloměřic se už zanedlouho začnou stavět nejen domy, ale i centrální náměstí, obchody, nabíjecí stanice pro elektromobily či energeticky nenáročné osvětlení. Stavby budou mít navíc třeba i zelené střechy a fotovoltaické panely. V nové čtvrti má vyrůst i mateřská školka s dětským hřištěm.

Pozemky na tomto místě nakupoval developer, společnost Trikaya, už od roku 2009. „Spuštění prodeje v první etapě plánujeme spolu se zahájením výstavby na druhé čtvrtletí letošního roku. Nové bydlení z úvodní etapy bude k nastěhování v polovině roku 2025," uvedl zakladatel developerské skupiny Trikaya Dalibor Lamka.

Továrnu Ergon stavěl na konci osmdesátých let minulého století státní podnik, který vyráběl kontaktní čočky, ortopedickou obuv a další pomůcky pro tělesně postižené. Krátce po sametové revoluci zkrachoval a kromě dluhů po sobě zanechal i nedokončenou stavbu. Ta od té doby chátrala a kromě cíle bezdomovců sloužila třeba pro výcvik policie či záchranářů.

Zdroj: Trikaya

GABON®
NÁBYTEK | KUCHYNĚ | INTERIER

10 DNŮ K VAŠÍ NOVÉ KUCHYŇSKÉ LINCE

více než 20 let OVĚŘENO ZÁKAZNÍKY zkušeností

Kuchyňské studio Gabon spol. s r. o.
Vohnoutova 2 | 625 00 Brno
tel./fax: 547 246 332 | E-mail: info@gabon.cz
www.gabon.cz
* aktuální slevy na www.gabon.cz

Chcete mít sklep v bezpečí?

Stačí zavolat na níže uvedené telefonní číslo a domluvit si schůzku v místě realizace, kde Vám náš technik ZDARMA NAVRHNE A DOPORUČÍ vhodný způsob zabezpečení. Dodáváme a instalujeme i celkové zabezpečení bytových domů.

BEZPEČNOSTNÍ DVEŘE třídy RC3 / RC4 od renomovaných českých výrobců.

MŘÍŽE pevné, otevírací, nůžkové RC2 / RC3 podle ČSN EN 1627.

OKENNÍ FÓLIE bezpečnostní, privátní, protisluneční, termoizolační.

+420 777 717 371
info@mechaz.cz

Mechaz, s.r.o.
Mlýnská 324/9a,
602 00 Brno

MECHAZ

Blokové čištění 2023

31. března, 2. června, 30. října
komunikace **Bzenecká** včetně odstavných ploch, zálivů a parkovišť před domy, komunikace **Prušánecká** včetně odstavných ploch, zálivů a parkovišť před domy a **před restaurací K1**, komunikace **Čejkovická** včetně parkovišť před domy a komunikací u přilehlých garážových bloků **Křtinská - Zákos**

3. dubna, 5. června, 1. listopadu
komunikace **Pálavské nám. za OC-01 a OC-02**, parkoviště a odstavné plochy kolem víceúčelového objektu **Pálavské nám. 12, 13, 14, 15,** (OC-03), parkoviště před domy **Pálavské nám. 6-9**, **parkoviště u vyhlídky**, parkoviště před objektem **Velkopavlovická 25**, parkoviště vedle prodejny **JYSK**, komunikace **Valtická** včetně před domy a komunikací u přilehlých garážových bloků, **Pálavské nám. - Zákos**

5. dubna, 7. června, 3. listopadu
komunikace **Blatnická** včetně odstavných ploch, zálivů a parkovišť před domy, komunikace Vlčnovská včetně odstavných ploch, zálivů a parkovišť před domy, komunikace **Tvrdonická** včetně odstavných ploch, zálivů a parkovišť před domy, komunikace **Mutěnická** včetně parkovišť před domy, komunikací u přilehlých garážových bloků a odstavného **parkoviště Mutěnická**

11. dubna, 9. června, 8. listopadu
komunikace u garážových bloků při komunikaci **Žarošická**, parkoviště před domy **Pálavské nám. 1, 2** a parkoviště před **Domem služeb, Révová, Žarošická - Zákos**

12. dubna, 12. června, 13. listopadu
komunikace **Velkopavlovická** včetně odstavných ploch, zálivů a parkovišť před domy, komunikace k prostranství za **ÚMČ, Velkopavlovická 25**, komunikace **Mikulovská** včetně odstavných ploch, **parkoviště nad supermarketem BILLA**, komunikace **Bořetická** včetně parkovišť před domy a komunikací u přilehlých garážových bloků

Dubnový svoz odpadu

Termín svozového dne pro měsíc duben je **8. 4. od 8:00 do 12:00.**

Velkoobjemový kontejner bude přistaven jako obvykle v lokalitě **Pálavské náměstí (za točnou MHD).**

ŽALUZIE - PLISÉ - ROLETY - SÍTĚ
Vnitřní žaluzie, rolety DEN a NOC, vertikální žaluzie, zastínění lodžie, sítě proti hmyzu
AKČNÍ SLEVA 20 %. Tel.: 605 374 881, www.domove.cz

Od Vincek až po Bástr

Pomáhám s prodejem i pronájmem nemovitostí v Brně

Připravím odhad ceny nemovitosti pro prodej nebo dědické řízení
Zajistím realitní a právní poradenství
Poskytnu kompletní řešení na míru

Stačí se mi ozvat a máte to bez starostí!

JANA BODÁKOVÁ
makléřka ze Židenic

+420 736 780 983 **jana.bodakova@re-max.cz** **jana.bodakova.cz**

Žáci ZUŠ rozezní Kapitulní síň tóny kytary

V oslavném roce, kdy Základní umělecká škola PhDr. Zbyňka Mrkose na Vinohradech slaví 70. výročí svého založení, připravili pedagogové kytarového a akordeonového oddělení pro všechny příznivce hudby a umění jarní komorní koncert svých žáků. „Kytara zní jako malý orchestr“, poznamenal už před dvěma staletími Ludwig van Beethoven a o něco později Hector Berlioz. I legendární klasický kytarista Andrés Segovia upozorňoval na nesmírně bohatou barevnou škálu tónů, kterou dokáže klasická kytara vytvořit. O to více je barevnost umocněna ve spojení několika kytar, ať už v různých komorních seskupeních nebo přímo ve velkém kytarovém souboru, a krásné akustiky Kapitulní síně v Brně-Zábrdovicích.

Stejně pestrý bude i program slavnostního komorního koncertu. Vždyť repertoár kytary sahá od renesance až po současnost. A ze svého repertoáru vám nadaní žáci zahrají na kytaru a akordeon nejen klasickou hudbu, ale i skladby z oblasti hudby populární. To vše pro vás připravili a obohatili kontrastem mohutného tónu akordeonu – nástroje, který sám dokáže naplnit a rozeznít svým zvukem celý sál.

Srdečně Vás zveme na Koncert komorní hry žáků kytarového a akordeonového oddělení ZUŠ PhDr. Zbyňka Mrkose, který se uskuteční v Kapitulní síni Vojenské nemocnice v Brně-Zábrdovicích 18. dubna v 18 hodin.

Více informací o zápisu nových žáků do ZUŠ i aktivitách školy v jubilejním roce se dozvíte na stránkách školy: www.zus-brno.cz

Mgr. Irena Běhalová,
učitelka hry na klasickou kytaru

REKONSTRUKCE KOUPELEN, JADER, INTERIÉRŮ NA KLÍČ
Spolehlivost, kvalita, osobní přístup. Tel. 777 141 165, 773 518 654

SERVIS A MONTÁŽ ŽALUZIÍ A SÍTÍ. Doprava v Brně za 1,-Kč!
Žaluzie, rolety, sítě. T: 607 558 230, www.zaluzie-kubon.cz

Muže a ženy s OZP na OSTRAHU OBJEKTU,
RECEPCE a DOZOR V MUZEU.
Tel: 602 595 682, **pph.kolarik@seznam.cz**

Provádíme profesionální hloubkové čištění čalouněného nábytku a koberců extraktorem. Hloubkové čištění a ošetření kůže. www.Kamurcleaning.cz, +420 724772562 info@kamurcleaning.cz

Plánujete rekonstrukci bytu a hledáte dočasné ubytování? Volejte +420 724 037 362

Koupím menší byt na investici.
Hotovost. Tel: 602540949

KUCHYŇSKÉ LINKY a VESTAVĚNÉ SKŘÍNĚ
dvířka, skříňky a pracovní desky na míru. Vrba 603 438 707, www.vrbakuchyne.cz, http://klikni6.tiscali.cz

Elektrikář - Opravy, rekonstrukce. Tel.: 797 676 748

KOSMETIKA PRO VÁS 739 203 847,
TEREZA KLIMEŠOVÁ, BZENECKÁ 19

Rekonstrukce bytových jader, koupelen a topení.
Poradenství, návrh, realizace na klíč.
Tel.: 513 034 551, mob.: 704 458 187,
e-mail: info@tzbcentrum.cz www.tzbcentrum.cz

Knihy všech žánrů - Knihkupectví Ryšavý, Táborská 30
www.rysavy.cz

**Pronájem garáže ul. Vlčnovská,
vše na dálkové ovládání. 731 502 869.**

Koupím byt DB, OV 1+1, 2+1 a 3+1 až 4+1 v Brně
PLATÍM V HOTOVOSTI. Právní servis vyřídím
Prosím nabídněte: 775 20 21 22

META PYRO
Chráněná dílna hledá ženy a muže s OZP.
Jednoduchá ruční práce, montážní práce drobných součástek. Práce na zkrácený pracovní úvazek dle dohody, jednosměnný provoz, věk naprosto nerozhoduje. Práce v malém, příjemném kolektivu stabilní firmy. Místo výkonu práce: Kaštanová 34, Brno (u MAKRA směr Tuřany).
Tel. 775 330 122, info@meta-pyro.cz

CÍTÍTE, CO VAŘÍ SOUSED?

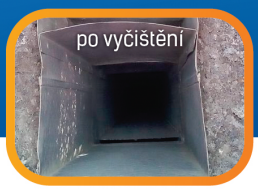

V nečištěných odvětrávacích šachtách jsou baktérie, plísně, alergeny, choroboplodné zárodky, karcinogeny.

– Čistíme a dezinfikujeme odvětrávací šachty
– Opravujeme střešní ventilátory

Zadarmo Vám uděláme kontrolu jedné šachty kamerou

+420 601 153 200
www.plicedomu.cz

SENIOR KLUB: Informace pro měsíc DUBEN

PROGRAM NA DUBEN ‘23

Vážení senioři všech věkových skupin, pohlaví a zájmů, zveme Vás kromě účasti na akcích **v klubovně Bzenecká 19 (začátky v 15.00, otevřena od 14.30)** – viz program níže – i k zapojení se do pravidelných činností:
-> v pondělí (13.30 - 14.30) cvičení pro seniory ve Společenském sále Bzenecká 23 s podporou KVIC – kromě rozhýbání těla se dobře naladíte.
-> ve čtvrtek (od 10.15 a 12.30, 90 minut) konverzační kurz angličtiny pro seniory (možno zapojit se kdykoli v průběhu roku) v malé klubovně.
-> v pátek, od 10. 2. (14.00 - 16.00, mimo školní prázdniny) kurz PC pro seniory v ZŠ Mutěnická – účast i případné konzultace zdarma.

4. 4. Úterý
NOVINKY VE ZDRAVOTNICKÝCH POMŮCKÁCH, S. KOUŘILOVÁ - Malkol - zdravotnické potřeby, s.r.o.

6. 4. Čtvrtek
JARO NA VRCHOLCÍCH DRAHANSKÉ VRCHOVINY, Mgr. Pavel Resch

11. 4. Úterý
MEZINÁRODNÍ DEN ŽEN v klubu (vystoupení hostů), Ing. Luděk Hodboď a tým spolupracovníků

13. 4. Čtvrtek
CESTOPISNÉ ZAJÍMAVOSTI (pokračování), E. Vacková

18. 4. Úterý
SETKÁNÍ S PÍSNIČKOU (pokračování), Ing. Karel Mifek

20. 4. Čtvrtek
BLAHOPŘÁNÍ JUBILANTŮM narozeným v DUBNU, Ing. L.Hodboď a tým spolupracovníků

22. 4. Sobota
RUČNÍ PRÁCE – PATCHWORK (klubovna – od 13 hodin), Renata Spurná

25. 4. Úterý
SPECIFIKA OSVOBOZOVÁNÍ MORAVY NA JAŘE ROKU 1945,
Dr. Luděk Šubert

27. 4. Čtvrtek
VÝLET TĚŠANY (kovárna) – BOŠOVICE (papouščí zoo) - ŽAROŠICE (muzeum) - ŽDÁNICE (muzeum),
Ing. L. Hodboď (08.00, 180 Kč?)

Naše motto: „Jaro je v plné síle a konečně si o něm přestaneme jen povídat a vyrazíme za ním i do přírody... “ 🙂
SENIOR KLUB, Bzenecká 19, Brno-Vinohrady

Informace o akcích Senior klubu – březen 2023

Byla mi omezena délka příspěvku na 1.800 znaků, budu stručný.

V únoru jsme přáli včetně dětí ze ZŠ pěti oslavencům, mezi nimi byl M. Bureš (84) a pohodová a usměvavá V. Dvořáková (86).
Masopustní veselí začalo smuteční řečí faráře nad basou a po jejím uložení došlo i na pohoštění a zábavu, kterou zpestřil K. Mifek ukázkou součástí svého kroje.

Překvapení připravila Mgr. S. Fialová vyprávěním a fotografiemi z dobrovolnického působení v sirotčinci v Tanzánii – po skončení nebraly otázky konce. Zážitek připravil i dr. Šubert, který uvedl poznatky o životě a střídání Keltů, Germánů a Slovanů na našem území v období před a po narození Krista.

Proběhl i koncert, pořádaný při příležitosti MDŽ. Složení vystupujících bylo pestré a přilákalo kolem padesátky diváků.

Po rozcvičení, ukončeném pta-čím tancem, nastoupily mažoretky pod vedením paní Blažkové ze ZŠ Mutěnická – sklidily aplaus. PSBH vystoupil se směsí písní, závěrečnou byla „Včera neděle byla“, doplněná refrénem režiséra Trošky „s trenkami, bez trenek“. Poděkování karafiátem bylo symbolické, potlesk byl zasloužený. Závěr mělo trio Javor, v úvodu doplněné mladým hráčem. Vystoupení bylo zakončeno sólem lidové písně basistou a předáním karafiátů.

Oslava MDŽ v klubu proběhla – vystoupili v ní žáci ZUŠ pod vedením učitele L. Kuby na klávesy a soubor Stará Líšeň za doprovodu kytar – pak se povídalo, jedlo a zpívalo – a rozdávaly se karafiáty pro radost.

V době vydání Informu budeme po zájezdu do sklípku, připomínám zájezd 27.4. do Těšan, Bošovic, Žarošic a Ždánic – podrobnější informace jsou v klubovně.

Program, informace a fotografie najdete na *www.vinohrady.brno.cz/organizace/senior-klub* nebo je získáte v době akcí v klubovně na Bzenecké 19.

L. Hodboď
luhod@seznam.cz
602 169 899

Městská část Brno-Vinohrady
a KVIC Brno-Vinohrady

vás zvou na

VINOHRADSKÉ VINNÉ SLAVNOSTI

29.4.

13.00-19.00

- Vinohradský hrozen, z.s.
- Manželé Červení
  -Vinotéka Čejkovická
- Vinotéka Svoboda
- Vinotéka SimVin

13.00-15.00
CM DĚDICTVÍ

15.00-16.00
CM ZUŠ PhDr. Zbyňka Mrkose

16.00-19.00
CM OMIČAN

Nákup vín, občerstvení, doprovodný program pro děti

Společenský sál Pálava
Bzenecká 23, vstup z ulice Tvrdonická
Brno-Vinohrady